

PIANO DI SICUREZZA E GESTIONE DELLE EMERGENZE

GRUPPO PODISTI RESCO 1909

Piazza Garibaldi n. 7 – Reggello (Fi)

info@podistiresco.it



PIANO DI SICUREZZA E GESTIONE DELLE EMERGENZE

10° GREEN RUN – Vallombrosa Trail

Domenica

23 Luglio 2023



 **BCC VALDARNO FIORENTINO**
GRUPPO BCC ICCREA



PREMESSA

L'associazione Sportiva dilettantistica GRUPPO PODISTI RESCO 1909, organizza per il giorno programmato domenica 23 Luglio 2023 la 10^a edizione della Green Run – Vallombrosa Trail.

Trattasi di gara podistica competitiva di 20,150 km – D+ 702, oltre ad una prova non competitiva di km. 10 x 2 a staffetta ed una camminata ludico motoria di 5 km.

Evento promosso dal CREDITO COOPERATIVO VALDARNO FIORENTINO – Banca di Cascia, con il patrocinio della Unione di Comuni Valdarno e Valdisieve, del Comune di Reggello e di Federcasse-Federazione Italiana Banche di Credito Cooperativo-Casse Rurali. Con la collaborazione della Regalami un sorriso Onlus, di associazioni sportive, di volontariato e di pubblica assistenza del Valdarno Fiorentino nonché del Reparto Carabinieri per la Biodiversità di Vallombrosa.

Grazie al patrocinio di Federcasse la gara è valevole anche come Campionato Nazionale per Amministratori e Sindaci, Dirigenti, e personale delle Banche di Credito Cooperativo – Casse Rurali e delle Associazioni, Federazioni e Società del Movimento del Credito Cooperativo Italiano.

Allo stesso modo, grazie al patrocinio della Università Niccolò Cusano sono previste le classifiche maschili e femminili nei seguenti ambiti: studenti, docenti e dipendenti.

L'evento sarà aperto ad atleti italiani e stranieri che al momento dell'iscrizione dimostrino di essere regolarmente tesserati al CSI, alla FIDAL o ad altri Enti di Promozione Sportiva o a Federazioni straniere di Atletica Leggera.

In ogni caso, per il percorso competitivo l'atleta dovrà aver compiuto il 18° anno di età alla data della manifestazione e dovrà essere in regola con le norme sanitarie vigenti in Italia per la pratica dell'Atletica Leggera agonistica, anche se non tesserato ad alcun E.P.S, alla data della manifestazione. Per ognuno di quest'ultimi (singoli non tesserati), l'organizzazione assumerà a proprio carico l'onere della copertura assicurativa temporanea giornaliera.

Per il percorso non competitivo a staffetta 2 x km. 10, richiamando il Decreto del Ministero della Salute 8 agosto 2014 relativamente ai



partecipanti che, ai sensi del Decreto Ministeriale 18 febbraio 1982, non siano considerati atleti agonisti, gli stessi al ritiro del proprio pettorale non competitivo dovranno esibire il proprio certificato medico attestante l'idoneità all'attività sportiva non agonistica, rilasciato con data non antecedente ad un anno.

Il raduno è previsto in Reggello (Fi), precisamente a circa 23 km dall'uscita Incisa - Reggello dell'Autostrada A1 Firenze – Roma, dalle ore 7.00 presso il Pratone di Vallombrosa (altitudine circa 1.000 m. slm). Ove alle ore 9.00 avverrà anche la partenza e allestita pure la logistica di partenza ed arrivo gara.

Il percorso al 95% si snoda su strade forestali o sentieri nella Foresta Biogenetica di Vallombrosa e nell'ANPIL della Foresta di Sant'Antonio.

Si raccomanda massimo rispetto per l'ambiente visto il carattere Eco della corsa. Il percorso come detto in un ambiente naturale da proteggere comporta il divieto assoluto di gettare per terra qualunque tipo di rifiuto (carte, bustine, bicchieri) pena la squalifica.

Il ritiro del pettorale, del chip elettronico e del pacco gara dovrà essere fatto personalmente presso L'Albergo La Foresta, struttura situata a circa 200 metri dal luogo di partenza/arrivo (vedi grafico allegato).

Tutte le postazioni saranno allestite garantendo le distanze minime di sicurezza e verranno fornite di appositi dispenser gel lavamani.

Sarà adibita un'apposita area, non custodita, in prossimità della zona di partenza/arrivo per il deposito borse. Ogni concorrente avrà a disposizione uno spazio contraddistinto da apposita segnaletica, per depositare la propria borsa.

Gli atleti provvederanno personalmente sia a depositare sia a ritirare la propria borsa, impegnandosi a rilasciare il luogo ripulito da qualsiasi materiale e/o oggetto, utilizzando anche gli appositi cestini.

L'organizzazione, pur garantendo la massima cura nel sorvegliare la zona, non si riterrà in alcun modo responsabile per eventuali smarrimenti o furti.

Alla corsa competitiva verrà affiancata una passeggiata ludico motoria di circa 5 km, con partenza alle ore 9.00 (raduno dalle ore 8.00). Il percorso si sviluppa comunque in ambiente montano quindi è necessario essere fisicamente preparati. La manifestazione rientra



nell'attività motoria ricreativa, come risulta dalla legge regionale n. 35 del 09/07/2003 comma 4 e 5. Pertanto ai partecipanti non è richiesta alcuna certificazione medica. L'iscrizione o partecipazione verrà considerata come dichiarazione di idoneità fisica del partecipante, inerente la normativa di legge dal D.M. del 28/02/83 sulla tutela sanitaria per l'attività non agonistica.

L'organizzazione attesta che sussiste un'assicurazione di responsabilità civile per tutto il periodo della prova.

La partecipazione avviene sotto l'intera responsabilità dei concorrenti, che attestano di essere in ottime condizioni di salute, senza alcun sintomo, e rinunciano ad ogni ricorso contro gli organizzatori in caso di danni e di conseguenze ulteriori che sopraggiungano in seguito alla manifestazione.

Con la partecipazione alle gare in oggetto ogni atleta autorizza espressamente l'organizzazione all'utilizzo gratuito di immagini, fisse e/o in movimento, ritraenti la propria persona, registrate sia da terra sia con l'eventuale utilizzo di droni o mezzi aerei. L'autorizzazione deve intendersi prestata a tempo indeterminato e senza limiti territoriali, per l'impiego in pubblicazioni cartacee e video, ivi inclusi, a mero titolo esemplificativo e non limitativo, materiali promozionali e/o pubblicitari realizzati su ogni genere di supporto. L'organizzazione potrà inoltre, cedere a terzi, propri partner istituzionali e commerciali, i diritti di utilizzo previsti nel presente regolamento/accordo.

Il direttore di gara sarà il sig. Paolo Bracaglia, cell. 335/7720994, altri recapiti: 335/7283171 – 347/6741001 - web: www.podistiresco.it - www.bccvaldarnofiorentino.it

evento Facebook: [GREEN RUN – VALLOMBROSA TRAIL](https://www.facebook.com/greenrunvallombrosatrail)

e-mail: info@podistiresco.it, e-mail dedicate al Campionato Nazionale

Credito Cooperativo: p.bracaglia@bccvaldarnofiorentino.it;

l.vannucci@bccvaldarnofiorentino.it.



PIANO DI SICUREZZA

Ai sensi della vigente normativa è stato effettuato calcolo mediante algoritmo di Maurer (riportato nelle pagine seguenti), dal quale è emerso che non deve essere previsto alcun dispositivo di soccorso sanitario dedicato. Nonostante ciò si vengono a prevedere alcune misure, di seguito descritte, ai fini di aumentare la sicurezza generale e diminuire tutti i possibili rischi.

Per la partecipazione alla gara è necessaria giusta esperienza, adeguato allenamento ed abbigliamento idoneo alle condizioni meteo ed al terreno di gara. A tale scopo il regolamento di gara riporterà ogni controllo che verrà effettuato prima della partenza per la verifica dell'attrezzatura minima necessaria e del certificato medico; previa esclusione dei partecipanti.

I rischi principali risultano: problemi muscolari e articolari come ad esempio contusioni, distorsioni, strappi, fratture, ecc. rischi di tipo naturale: presenza di fronde, rami, spine, erbe urticanti, rischi di tipo animale: presenza di fauna selvatica, insetti, rischio di investimento, caduta, scivolamento, rischio contagio covid-19.

Durante l'intera manifestazione sul percorso gara saranno presenti addetti dell'organizzazione ed operatori eventi, volontari ed addetti della PA Croce Azzurra di Reggello.

La partenza è prevista come già illustrato presso lo scenografico pratone di Vallombrosa alle ore 9.00.

Il tempo massimo per concludere la gara è di 3 ore.

Tutti gli iscritti potranno ritirare il proprio pettorale presso l'albergo La Foresta vicino al luogo di raduno e partenza/arrivo di fronte all'Abbazia di Vallombrosa, nei seguenti giorni ed orari: sabato 3 settembre dalle ore 16.00 alle ore 19.00; il giorno stesso della gara a partire dalle ore 7.00 alle ore 8.45 presso la zona di partenza presentando un documento d'identità e la conferma d'iscrizione ricevuta per e-mail riportante il numero di pettorale.

Durante tutta la manifestazione sarà attivo un numero di emergenza. Gli atleti sono tenuti al rispetto del codice della strada per la loro sicurezza. Le strade comprese nel percorso di gara non verranno interamente chiuse al traffico, ad eccezione che di tratto sulla S.P. 85



detta "Di Vallombrosa", dall'incrocio con Via del Paradisino all'incrocio con Via del Lago (fino all'innesto con Via Catena), relativamente al tempo necessario alla svolgimento della manifestazione e comunque fino al passaggio dell'ultimo concorrente.

In altri tratti del percorso di gara potrebbe accadere di incontrare alcune auto e/o moto. Questo comunque in modo assai limitato visto che come detto il percorso al 95% si snoda su strade forestali o sentieri non carrabili, e quindi non si prevedono particolari problematiche vista l'esigua interferenza con il traffico veicolare.

La tracciatura dei percorsi comprenderà diversi segnavia: nastri colorati bianco-rossi, cartelli e frecce plastificate su supporti di legno/metallo o naturali, frecce e punti segnati con tracciatore spray colorato, sia sulla strada che su altri supporti.

Gli operatori della Croce Azzurra di Reggello saranno presenti sul percorso con mezzi idonei ad accedere anche in zone meno agevoli per un primo intervento su chiamata dei partecipanti o degli addetti al controllo del percorso o della base operativa.

Si prevede la presenza di ambulanza con servizio sempre a cura della SMS Croce Azzurra di Reggello, munita di defibrillatore e quanto altro necessario. Sarà posta nell'area della partenza/arrivo presso il Pratone di Vallombrosa in modo da coprire ogni possibile richiesta di soccorso. Inoltre sarà presente apposito medico di gara: Dott. sa Cafagna Sara cell. 333/1384405.

Si prescrive pure presenza nella suddetta area di minimo n. 1 estintore.

In caso di ritiro senza infortuni, il concorrente dovrà farlo possibilmente ai punti di ristoro o, in alternativa, dove sia presente personale dell'organizzazione a cui consegnare il pettorale ed il chip. Nel caso in cui il concorrente non sia in grado di ritornare alla partenza in autonomia, un mezzo dell'organizzazione provvederà al trasporto appena possibile. In caso di infortunio, proprio o di un altro concorrente, il partecipante dovrà comunicare la situazione ed ubicazione agli operatori presenti sul percorso o al numero di emergenza, per allertare il personale di soccorso su mezzo idoneo, che deciderà in autonomia ed a sua discrezione le modalità di intervento.

PIANO DI SICUREZZA E GESTIONE DELLE EMERGENZE 10° GREEN RUN – VALLOMBROSA TRAIL



In coda alle gare competitive saranno presenti operatori dell'organizzazione con dotazione di radio od altro, per le comunicazioni con la base operativa. In testa sarà presente un veicolo della giuria.

Ulteriori funzioni di controllo ed assistenza saranno svolti dai volontari ai punti di ristoro allestiti lungo il percorso, e muniti con solo acqua in bottiglietta chiusa.

La premiazione sarà svolta presso strutture esistenti che per loro caratteristica si prestano ottimamente, quindi senza installazione di palchi od altre complesse strutture.

Materiali/oggetti consigliati: idoneo abbigliamento per le condizioni meteorologiche, barrette o gel energetici in base alle proprie esigenze, bicchiere, acqua e/o liquidi energetici, pettorale visibile in avanti lungo tutto il percorso, scarpe specifiche da running/trail con soles munite di buon grip, antisettico.

CALCOLO LIVELLO DI RISCHIO

L'identificazione del livello di rischio può, in fase iniziale, essere calcolata dallo stesso organizzatore dell'evento applicando i punteggi riportati nella "Tabella per il calcolo del livello di rischio da compilare a cura dell'organizzatore dell'evento/manifestazione'.

Schema Allegato A1

| Variabili legate all'evento | | | |
|--|---|----|--|
| Periodicità dell'evento | Annualmente | 1 | |
| | Mensilmente | 2 | |
| | Tutti i giorni | 3 | |
| | Occasionalmente/all'improvviso | 4 | |
| Tipologia di evento | Religioso | 1 | |
| | Sportivo | 1 | |
| | Intrattenimento | 2 | |
| | Politico, sociale | 3 | |
| | Concerto pop/rock | 4 | |
| Altre variabili (più scelte) | Prevista vendita/consumo di alcool | 1 | |
| | Possibile consumo di droghe | 1 | |
| | Presenza di categorie deboli (bambini, anziani, disabili) | 1 | |
| | Evento ampiamente pubblicizzato dai media | 1 | |
| | Presenza di figure politiche-religiose | 1 | |
| | Possibili difficoltà nella viabilità | 1 | |
| | Presenza di tensioni socio-politiche | 1 | |
| Durata | < 12 ore | 1 | |
| | da 12 h a 3 giorni | 2 | |
| | > 3 giorni | 3 | |
| Luogo (più scelte) | In città | 0 | |
| | In periferia/paesi o piccoli centri urbani | 1 | |
| | In ambiente acquatico (lago, fiume, mare, piscina) | 1 | |
| | Altro (montano, impervio, ambiente rurale) | 1 | |
| Caratteristiche del luogo (più scelte) | Al coperto | 1 | |
| | All'aperto | 2 | |
| | Localizzato e ben definito | 1 | |
| | Esteso > 1 campo di calcio | 2 | |
| | Non delimitato da recinzioni | 1 | |
| | Delimitato da recinzioni | 2 | |
| | Presenza di scale in entrata e/o uscita | 2 | |
| | Recinzioni temporanee | 3 | |
| | Ponteggio temporaneo, palco, coperture | 3 | |
| Logistica dell'area (più scelte) | Servizi igienici disponibili | -1 | |
| | Disponibilità d'acqua | -1 | |
| | Punto di ristoro | -1 | |

PIANO DI SICUREZZA E GESTIONE DELLE EMERGENZE
10° GREEN RUN – VALLOMBROSA TRAIL



| Variabili legate al pubblico | | | |
|---------------------------------|------------------------------------|---|--|
| Stima dei partecipanti | 5.000 - 25.000 | 1 | |
| | 25.000 - 100.000 | 2 | |
| | 100.000 - 500.000 | 3 | |
| | > 500.000 | 4 | |
| Età prevalente dei partecipanti | 25 - 65 | 1 | |
| | < 25 - > 65 | 2 | |
| Densità dei partecipanti/mq | Bassa 1 - 2 persone/m ² | 1 | |
| | Media 3 - 4 persone/m ² | 2 | |
| | Alta 5 - 8 persone/m ² | 3 | |
| | Estrema > 8 persone/m ² | 4 | |
| Condizione dei partecipanti | Rilassato | 1 | |
| | Eccitato | 2 | |
| | Aggressivo | 3 | |
| Posizione dei partecipanti | Seduti | 1 | |
| | In parte seduti | 2 | |
| | In piedi | 3 | |

| Livello di rischio | Punteggio |
|-----------------------------|-----------|
| Rischio molto basso / basso | <18 |
| Rischio moderato / elevato | 18-36 |
| Rischio molto elevato | 37-55 |

Nel caso specifico:

- Periodicità = annualmente = 1
- Tipologia di evento = sportivo = 1

Altre variabili

- presenza di categorie deboli = 1
- Durata = < 12 ore = 1
- Luogo = altro (montano) = 1
- Caratteristiche del luogo = all'aperto 2 + esteso 2 + delimitato da recinzioni 2 = 6
- Logistica dell'area = servizi igienici disponibili -1 + disponibilità d'acqua -1 + punto di ristoro -1 = -3
- Stima dei partecipanti = 5.000 - 25.000 = 1
- Età prevalente dei partecipanti = 25 - 65 = 1
- Densità dei partecipanti = bassa = 1
- Condizione dei partecipanti = rilassato = 1
- Posizione dei partecipanti = in piedi = 3



Il livello di rischio calcolato per la manifestazione in oggetto è dunque pari a 15 ovvero inferiore a 18, quindi abbiamo un rischio basso.

ALGORITMO DI MAURER

- Numero visitatori massimo consentito: 1000 = 2 punti
- Numero visitatori effettivamente previsto: 350 = 1 punto
- Tipo manifestazione: manifestazione sportiva generica fattore di moltiplicazione = 0,3
- Presenza di personalità: = Non rilevabile = 0
- Possibili problemi di ordine pubblico: = Non rilevabile = 0

Formula conseguente = $(2,00 + 1,00) \times 0,30 = 0,90 < 2,00$

Il risultato essendo inferiore a 2,00 comporta che non deve essere previsto alcun dispositivo di soccorso sanitario dedicato se non specificamente previsto da altra normativa.

Tuttavia come illustrato nei punti precedenti, si è preferito comunque prevedere varie risorse ai fini di aumentare la sicurezza generale e diminuire tutti i possibili rischi.

MISURE DI SAFETY

Trattasi di misure di sicurezza preventiva, attinenti a dispositivi e misure strutturali (dispositivi e misure a salvaguardia dell'incolumità delle persone).

Le aree di svolgimento per loro conformazione saranno idonee per capienza e per distanziamenti, evitando sovraffollamenti ed assembramenti che possano compromettere le condizioni di sicurezza. Saranno regolati e monitorati gli accessi e non si prevedono problematiche di affollamento. Questo visto che la zona di partenza/arrivo, il pratone a Vallombrosa, è assai estesa e non si necessitano dunque di particolari percorsi separati per afflusso e deflusso ed indicazione delle vie e dei varchi.

È stato accertato il piano di emergenza ed evacuazione, nonché verificata una corretta capacità di allontanamento in forma ordinata in caso di pericolo.



L'area di affollamento (pratone) se ritenuto, sarà suddivisa in settori ai fini della miglior possibile gestione in caso di emergenze e di interventi di soccorso.

Si prescrive che entro le ore 8.45 gli atleti convergano presso il luogo della partenza.

L'ambulanza sarà presente con largo anticipo rispetto all'orario della partenza.

Inoltre saranno impiegati operatori appositamente formati con compiti di accoglienza, instradamento, regolamentazione dei flussi, osservazione ed assistenza del pubblico. Essi saranno posizionati alla partenza/arrivo (vedi misure di security).

Nella fattispecie si prescrive la presenza di minimo n. 4 operatori.

Vi saranno sufficienti spazi di soccorso, raggiungibili dai mezzi di assistenza, riservati alla loro sosta e manovra, e spazi e servizi di supporto accessori, funzionali allo svolgimento dell'evento o alla presenza di pubblico. Essi saranno adeguati, ovvero si prevedono aree distinte adibite alle iscrizioni, al ritiro dei pettorali e del pacco gara, per giuria, servizio cronometraggio, ristoro finale.

E' prevista un'appropriata assistenza sanitaria nonché indicazione dei nosocomi di riferimento e loro potenzialità di accoglienza e specialistica.

Ovvero i più immediati sono:

- l'Ospedale di pronto soccorso "La Gruccia", posto in Piazza del Volontariato n. 2 a Montevarchi (Ar), Centralino 055/91061, a circa 33 km dal luogo della partenza/arrivo;

- l'Ospedale di pronto soccorso "Santa Maria Annunziata", posto in Via Antella n. 58 a Bagno a Ripoli (Fi), Centralino 055/69361, a circa 35 km dal luogo della partenza/arrivo.

Sempre alla partenza ed all'arrivo sarà presente un impianto di diffusione sonora e/o visiva (megafono-casse-ecc.), per preventivi e ripetuti avvisi ed indicazioni al pubblico da parte dell'organizzatore, concernenti eventuali vie di deflusso e i comportamenti da tenere in caso di eventuali criticità.

Sarà assolutamente vietata la somministrazione e vendita di alcolici e di altre bevande in bottiglie di vetro e lattine, che possano costituire un pericolo per la pubblica incolumità. Nella fattispecie saranno informati i



pubblici esercizi, essenzialmente quelli siti nei pressi della partenza/arrivo.

MISURE DI SECURITY

Trattasi di servizio di ordine e sicurezza pubblica, ai fini dell'individuazione delle migliori strategie operative.

Nella fattispecie vi sarà un adeguato numero di operatori, appositamente formati con compiti di accoglienza, instradamento, regolamentazione dei flussi anche in caso di evacuazione, osservazione ed assistenza del pubblico.

I compiti dettati dalla normativa sono: accoglienza, instradamento, regolamentazione dei flussi durante l'evento, regolamentazione dei flussi in caso di evacuazione, osservazione ed assistenza del pubblico.

Gli operatori dovranno accogliere ed indirizzare il pubblico e gli atleti, osservare, controllare il rispetto delle regole (esempio divieto somministrazione e vendita di alcolici e altre bevande in bottiglie di vetro e lattine), segnalare eventuali situazioni critiche derivanti dalla presenza di oggetti, strumenti e materiali illeciti, proibiti, atti ad offendere o comunque pericolosi per la pubblica incolumità. Provvederanno inoltre a presidiare i varchi di accesso, a regolamentare i flussi, ad assistere in caso di necessità gli spettatori diversamente abili, a controllare il rispetto del divieto di introdurre oggetti o sostanze illecite, proibite o comunque pericolose per la pubblica incolumità.

Dovranno indirizzare ed assistere persone diverse dagli spettatori dell'evento, per esempio gli abitanti degli edifici presenti nell'area della manifestazione nelle rispettive abitazioni, segnalare al direttore di gara qualsiasi anomalia dovesse essere rilevata nella zona di propria competenza (emergenza sanitaria, incendio, rinvenimento di oggetti sospetti od altro) e successiva delimitazione della predetta area in attesa dell'intervento del personale specialistico.

Vigileranno i luoghi ed il perimetro delle aree per evitare indebiti accessi. In tale contesto ove accertate condotte illecite, procederà ad invitare il trasgressore al rispetto delle regole, attuando nel contempo tutte le misure idonee a favorire l'intervento degli ufficiali o agenti di pubblica sicurezza.



Dovranno tentare di prevenire e rilevare comportamenti illeciti o comunque pericolosi per la pubblica incolumità ed individuare situazioni che potrebbero creare turbative all'ordine ed alla sicurezza pubblica, per l'immediata segnalazione alle forze dell'ordine.

Controlleranno gli accessi, il percorso, aree e zone interdette al pubblico ed agiranno in modo da mantenere le condizioni di sicurezza, il rispetto dei divieti, delle limitazioni ed a garantire la sicurezza delle persone in caso di emergenza.

Nell'espletamento del servizio gli operatori eventi indossano la casacca identificativa e comunque un idoneo equipaggiamento.

L'operatore eventi è il primo interlocutore dello spettatore ed il punto di contatto in ogni situazione. Per tale motivo appare necessaria l'adozione di un codice di condotta comune, che includa i seguenti elementi e sia oggetto specifico dell'attività formativa: avere un atteggiamento cortese e gentile e proporsi per aiutare gli spettatori, indipendentemente dalla loro appartenenza; non ricorrere a linguaggi o gesti intimidatori, vessatori o offensivi verso gli spettatori; mantenere un abbigliamento pulito ed ordinato; essere sempre concentrati sui propri compiti e responsabilità e non lasciarsi travolgere dalle passioni o guardare l'evento; non indossare mai un abbigliamento che possa causare offese agli spettatori; evitare di festeggiare o mostrare reazioni estreme durante l'evento; evitare di fumare in pubblico durante l'evento; non consumare alcol o droghe prima o durante l'evento.

Al fine di strutturare al meglio l'attività degli operatori eventi, devono essere previsti, dei momenti formativi specifici. Ovvero:

- Scenari dell'emergenza e la gestione del singolo scenario
- Comunicazione, gestione dei conflitti, valore dei comportamenti
- Cenni sulla prevenzione degli incendi e l'attività antincendio
- Cenni sul pronto intervento sanitario
- Cenni sulle tecniche di gestione delle masse
- Nozioni base ai fini dell'assistenza a persone diversamente abili
- Gestione delle situazioni critiche
- Utilizzo dei sistemi di comunicazione (apparati radio radio-ricetrasmittenti, ecc.)
- Impianti di diffusione sonora o visiva
- Tecniche di segnalazione dei fatti di rilievo alle forze di polizia
- Gestione ed organizzazione dell'evento

PIANO DI SICUREZZA E GESTIONE DELLE EMERGENZE 10° GREEN RUN – VALLOMBROSA TRAIL



- Modalità di attuazione del piano per il mantenimento delle condizioni di sicurezza e dell'organizzazione dell'area dell'evento e zone limitrofe
- Il piano di gestione delle emergenze dell'evento
- Verifiche in loco con sopralluogo nell'area dell'evento

PERCORSO

Partenza ed arrivo dallo scenografico Pratone di Vallombrosa adiacente alla millenaria Abbazia Benedettina. Il percorso poi al 95% si snoda su strade forestali o sentieri nella Foresta Biogenetica di Vallombrosa e nell'ANPIL della Foresta di Sant'Antonio.

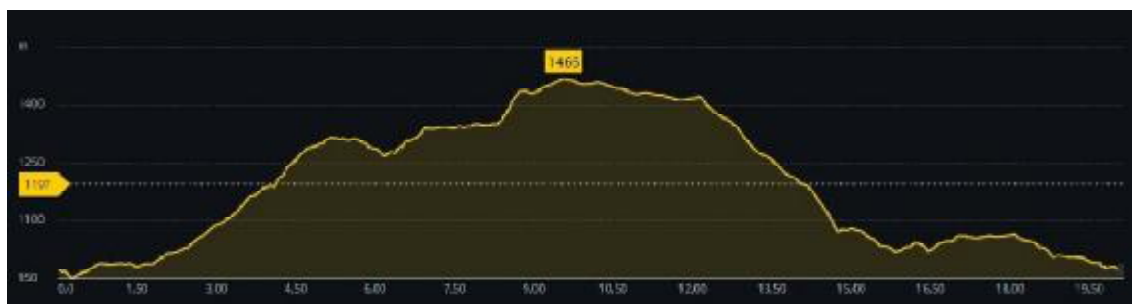
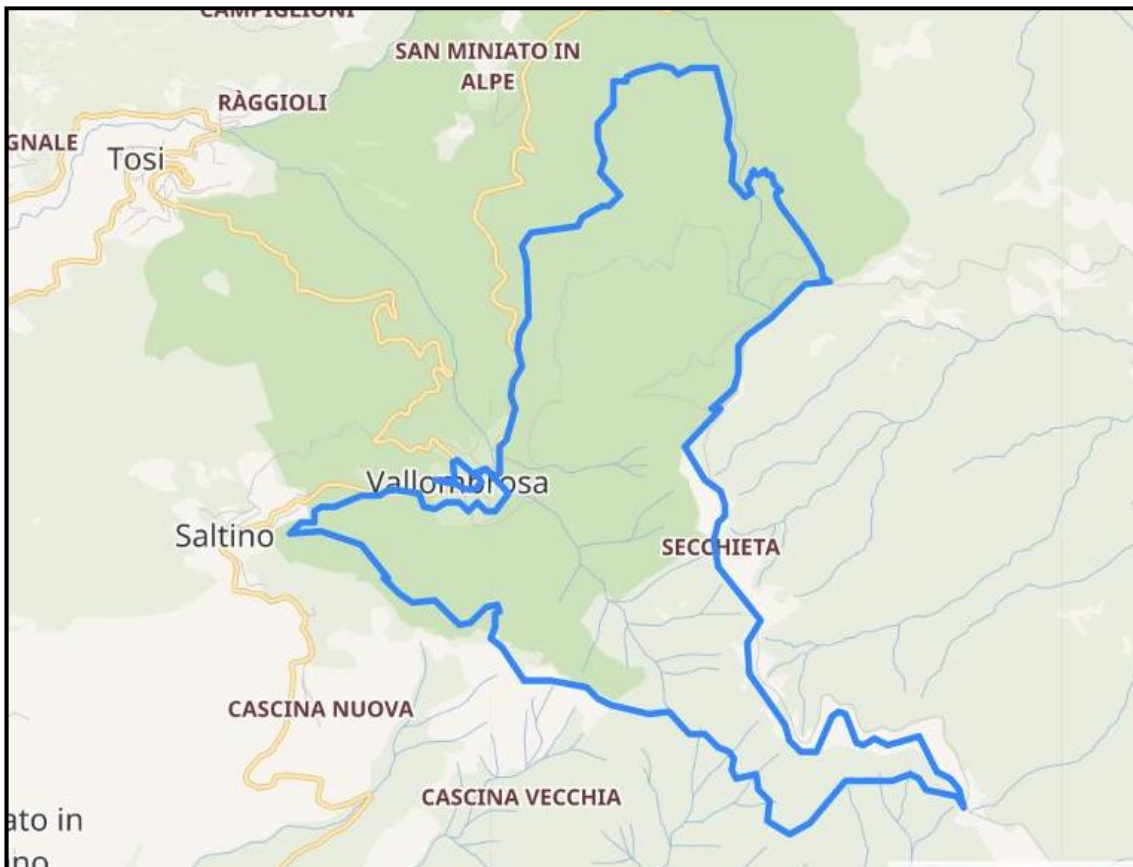



NORMATIVA

- *D.M. 19 agosto 1996 – Regola tecnica di prevenzione incendi per locali di pubblico spettacolo*
- *D.M. 18 marzo 1996 – Norme di sicurezza per gli impianti sportivi*
- *D.M. 10 marzo 1998 – Criteri di sicurezza per l'emergenza nei luoghi di lavoro*
- *Direttiva del Capo della Polizia del 7 giugno 2017*
- *Direttiva del Capo Dipartimento Vigili del Fuoco del 19 giugno 2017*
- *Protocollo applicativo delle linee guida per l'attività sportiva di base e motoria in genere e delle linee guida per lo svolgimento degli allenamenti per gli sport individuali e di squadra emanate dall'Ufficio per lo Sport della Presidenza del Consiglio dei Ministri. Regolamentazione delle misure per il contrasto ed il contenimento della diffusione del Covid-19*

ALCUNI NUMERI TELEFONICI UTILI

- Carabinieri di Reggello 055/8665329
- Comune di Reggello 055/86691
- SMS CROCE AZZURRA di Reggello 055/8667062
- Vigili del Fuoco VV.F.F. di Figline Valdarno 055/958222
- Ospedale La Gruccia 055/91061
- Ospedale Santa Maria Annunziata 055/69361
- Direttore di gara sig. Paolo Bracaglia 335/7720994
- Dott. sa Cafagna Sara cell. 333/1384405.

Copia del presente Piano di Sicurezza e Soccorso viene consegnato agli operatori della PA Croce Azzurra di Reggello, al Comune di Reggello ed al medico di gara. Viene inoltre pubblicato sul sito internet della associazione organizzatrice Gruppo Podisti Resco 1909, oltre ad essere a disposizione ed in visione a tutti gli atleti prima della partenza.

Gli organizzatori si riservano la facoltà di interrompere la manifestazione in qualsiasi momento nel caso si identificassero rischi

PIANO DI SICUREZZA E GESTIONE DELLE EMERGENZE 10° GREEN RUN – VALLOMBROSA TRAIL



per gli atleti o al personale volontario, in particolare a titolo meramente esemplificativo per rischi di tipo: meteorologico, logistico, sanitario, ecc. Per qualsiasi ulteriore informazione si rimanda al Regolamento generale o si consiglia di contattare gli organizzatori.
Si allega grafico esplicativo con aree partenza/arrivo.

REDATTORE

Geometra Martin Predellini, iscritto al Collegio dei Geometri della provincia di Firenze al n. 6132/17, studio in Reggello (Fi) via Latini n. 17, cell. 333/1220405, mail: mpredellini@libero.it, pec: martin.predellini@geopec.it.

Il sottoscritto non si ritiene responsabile di decisioni prese ed intraprese difformemente dalle procedure e dalle misure previste nel presente piano.

Reggello, il 16/05/2023



PIANO DI SICUREZZA E GESTIONE DELLE EMERGENZE
10° GREEN RUN – VALLOMBROSA TRAIL



ALLEGATO 1. GRAFICO ESPLICATIVO

PLANIMETRIA ZONA DI PARTENZA

Pratone di Vallombrosa - Reggello (FI)



- 1) 1° VERIFICA AMMISSIONE: limitazione accesso agli atleti già iscritti, consegna pettorali e pacco gara.
 - 2) 2° VERIFICA AMMISSIONE PER PARTENZA: verifica presenza pettorale e adeguato abbigliamento.
 - 3) PARTENZA
- A) area deposito borse
P) parcheggi
L) logistica partenza/arrivo

PLANIMETRIA ZONA DI ARRIVO

Pratone di Vallombrosa - Reggello (FI)

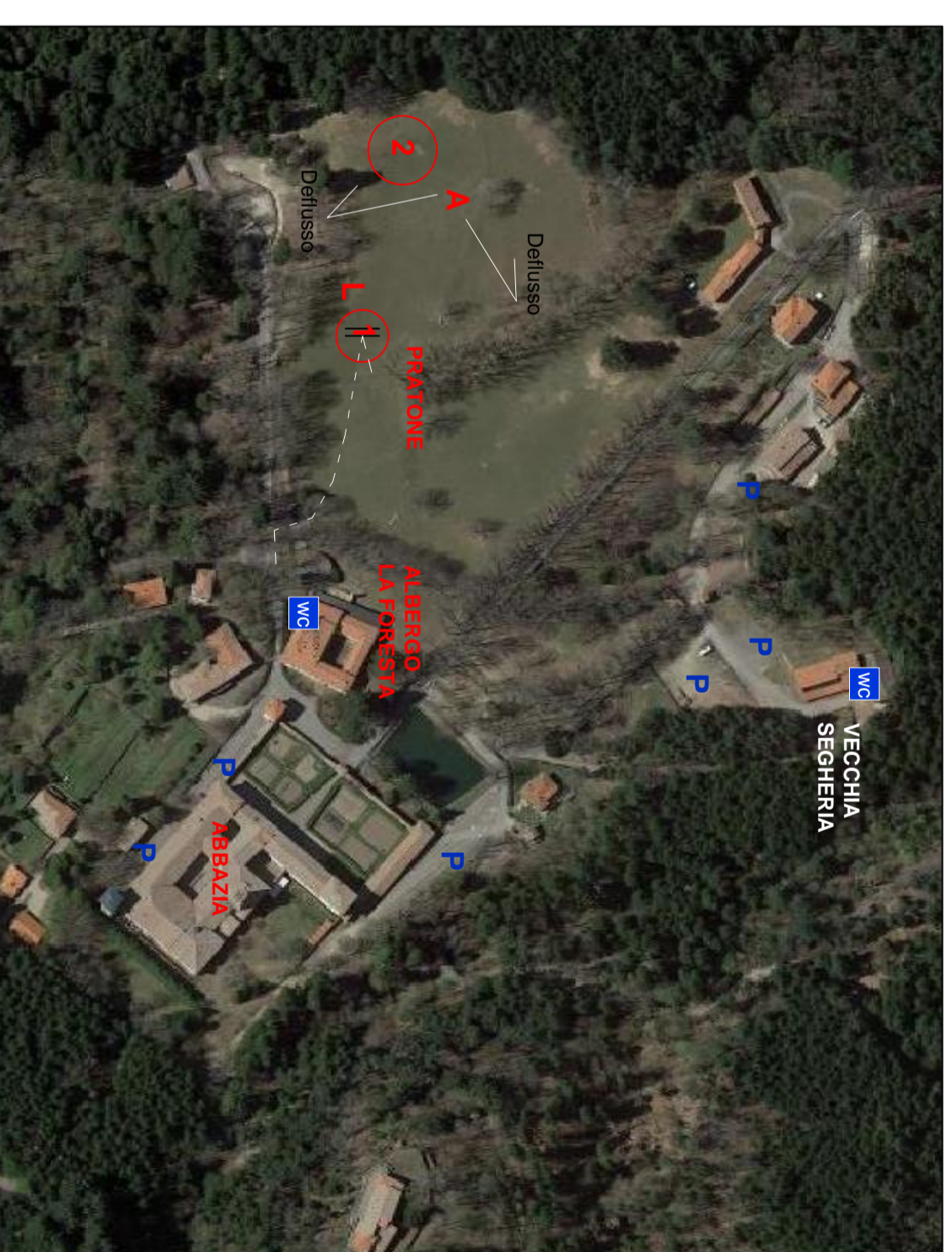

- 1) ARRIVO
 - 2) LUOGO PREMIAZIONI
- A) area deposito borse
P) parcheggi
L) logistica partenza/arrivo

geometra
predellini
STUDIO TECNICO

GREEN RUN
Vallombrosa Trail
OLTRE LA LEGGENDA



REEN RUN

BCC VALDARNO FIORENTINO
Gruppo Agricoltura